京城日報
一ケ月定價一圓三十錢（郵稅共）
發行所 京城府中區太平通一丁目三一 合資會社 京城日報社
編輯兼發行人 高宮太平　印刷人 野依藤幸

北支の鐵路染めて 歩哨任務を完遂
光山昌秀上等兵に恩命
半島學兵初の二階級進級

朝鮮軍報道部發表（六月十五日一五・〇〇）
陸軍上等兵 光山昌秀
右者北支に於て鐵道警備に任じありしが今般壯烈なる戰死を遂げたり、同上等兵の旺盛なる責任觀念と崇高なる殉國奉公の精神は克く半島學徒出身兵の名譽を發揚するものにして武功拔群なりと認められ、特に二階級進級の榮に浴したり

昂烈なる鬪魂を讀み腕を撫して出陣の榮譽を翔らせてゐた半島人學徒に臨時特別志願兵の道が拓かれ同窓內地人學友と肩を組み誠を決して晴の第一線部隊に入營したのは去る一月廿日だつた、皇軍勇士たるの[illegible]大東亞戰爭完遂者としての中核たる責務の重大に奮勵、たゞ一途殉國の大義に活き[illegible]の成績は何れも優秀[illegible]激呼の風をもつて出陣を誓つてくれた二千五百餘半島同胞の大いなる期待にたがはず既に早くも第一線に渡り現地に於て軍務に服しつゝある學徒出身兵のうち光山昌秀上等兵（京城出身[illegible]南洞一九二＝京都帝國大學一年在學）の壯烈戰死の情況を十五日朝鮮軍報道部から發表した

急霰の敵弾に悠然偵察
『敵は―』斃れて戰友の胸に連呼

光山上等兵は北支戰線で鐵道警備の重任につき[illegible]本隊に報告するとともに敢然これを[illegible]敵に痛打を與へ[illegible]

北支の戰線に從事し鐵道警備の重任を完うして壯烈護國の任務を[illegible]半島學徒出身志願兵初の戰死者光山昌秀上等兵の戰死[illegible]

×　×　×

光山志願兵は北支〇〇において[illegible]

京大在學中應募
光山志願兵略歷 光山昌秀君は、咸鏡北道[illegible]

胸に迫り來る 學兵への信賴
阿部情報課長語る

[illegible]

北中支地方 公館增員

【南京十四日同盟】在華帝國大使館は對華新政策の進展ならびに國府政治力の滲透に即應するため在華出先機關たる總領事館、領事館の充實を圖ることとなり、今回南京大使館、北京、上海大使館事務所より各官、判任官夫々若干名を派遣[illegible]

◇中支＝漢口、南京、[illegible]

◇次官會議 定例次官會議[illegible]

擊墜破 百四十三機
舟艇八十八を屠る
支那方面十日間戰果

【大本營發表】（六月[illegible]日[illegible]時）支那方面の我航空部隊は進出地上作戰に協力すると共に在支米空軍擊碎に活躍中にして六月一日より同十二日までに收めたる主なる綜合戰果次の如し

飛行機擊墜破廿一機（內不確實五機）炎上五十四機、擊破六十八機、合計百四十三機

兵員又は軍需品を滿載せる舟艇擊沈破八十八隻

我方の損害 自爆及未歸還八機

再び敵主力覆滅
大陸の制空權確保

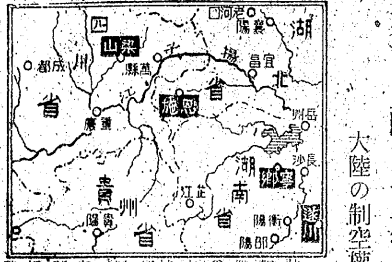

【東京電話】五月廿七日を期して開始された湖南進攻作戰の進擊に呼應してわが在支航空部隊は湖南地上作戰に協力する一方遂川、衡陽などの在支米空軍の前進基地に進攻、さらに策動する敵機を捕捉擊破してこれに大損害を與へ、六月一日より十二日までに飛行機擊墜破廿一機（うち不確實五機）炎上五十四機、擊破六十八機、計百四十三機の敵機を屠るとともに兵員または軍需品を滿載せる舟艇八十八隻を擊沈破するといふ大戰果を收めた

とくに十二日の遂川奇襲攻擊において擊墜破[illegible]

對日空襲企圖を先制粉碎
米空軍主力遂川に集結中を奇襲

【大陸基地倉井報道班員十五日發】十二日早曉わが荒鷲が反復攻擊を行ひ、炎上擊破合計三十五機といふ大戰果を擧げた江西省遂川飛行場は桂林、衡陽と相並ぶ在支米空軍の重要なる作戰基地である、しかして敵機の配備狀況からみれば敵は最近衡陽よりも遂川を重視してゐるやうに思はれる、すなはち[illegible]

遂川飛行場連爆

【廣東十五日同盟】重慶中央社電によれば、日本航空部隊は十一日未明大舉して遂川飛行場を攻擊した

十二機擊破炎上
荒鷲、恩施、梁山を急襲

【大陸基地十四日同盟】わが陸軍航空部隊は十二日早曉陝西省梁山飛行場および四川省梁山飛行場を急襲し[illegible]

寧鄉を強襲

【廣東十五日同盟】[illegible]

長沙城外で白兵戰
瀏陽河を强行渡河

【リスボン十五日同盟】重慶ロイター特派員は長沙の戰況を次の通り報道した
日本軍は瀏陽河を渡河し長沙に對する新たな脅威を構成するに至つた、長沙城東北門の直ぐ外側の瀏陽河南岸の一小部落では目下白兵戰が展開されてゐる、同部落からは立派な自動車道路が一筋の低い丘陵を越えて長沙に入つてゐる、小規模の日本軍部隊は長沙南側の山岳を取る企圖してゐる、小規模の日本軍の[illegible]

【リスボン十五日同盟】重慶軍當局は十四日夜次の戰況公報を發表した
一、瀏陽河戰線における防禦戰の激闘は依然激烈につゞけられてゐる、長沙東方の日本軍は十三日再び西方へ進擊して瀏陽河を强行渡河し、激戰した重慶軍と洞[illegible]

【リスボン十五日同盟】重慶來電＝重慶軍當局は十四日湖南及び河南戰局に關し次の如く言明した[illegible]

虎の子八戰區
敵戰力低下暴露

【河南前線佐藤、正岡報道班員十四日發】北京[illegible]

パレルに强壓
前面要衝を續々攻略

【印度前線橋本、大久保報道班員十四日發】重機多數を有し頑強に抵抗しつゝあつたパレル前面クデクノウの敵はわが部隊の猛攻に十日夕刻からパレルに向ひ續々と敗走、わが精鋭は十一日同要衝の完全奪取に成功、引續きクデクノウに向つて敗敵を急追してゐる、ま[illegible]

五機を屠り擊退
ミレ、ウオツゼ、タロア島 六十一機來襲

【中部太平洋基地十五日同盟】マーシャル方面所在のわが部隊は熾烈な敵機の爆擊下に奮戰[illegible]十三日ミレ島では[illegible]

トラツク島に廿八機

【中部太平洋基地十五日同盟】十三日トラツク島にB24廿八機が來襲したが、所在部隊はこれと交戰その二機を擊墜、三機を擊破して[illegible]

ビアク島連襲
敵陣地を爆碎

【南西太平洋基地十五日同盟】わが航空部隊は十三日未明またビアク[illegible]

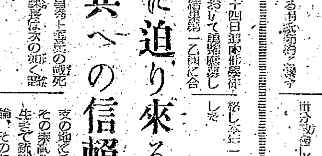

敵損害を認む

【リスボン十四日同盟】メルボルン來電＝南西太平洋反樞軸軍司令部は十四日の公報を以て日本航空部隊は十二日ビアク島の米國軍陣地を爆擊、地上軍事施設に損害を與へ、死傷者を生ぜしめたほか同島沖合で米國艦艇に爆擊を加へて被害せしめたと發表した

ハルゼー免職
南太平洋艦隊 司令長官更迭

【リスボン十五日同盟】ワシントン來電＝南太平洋反樞軸艦隊司令長官ハルゼーはその職を免ぜられたと十五日正式に發表されたといはれる、ハルゼーの新配屬はすでに本年四月以來傳へられてゐたのであるが、依然轉出先は發表されてゐない、而して海軍中將ジョージ・ニユートンがハルゼーの後を襲ふ豫定といはれる【寫眞＝上からハルゼー、ニユートン】

眞珠灣軍法會議を承認

【リスボン十四日同盟】ワシントン來電＝米國議會は最近眞珠灣攻擊責任に關する軍法會議を本年十二月七日以前に開催せよとの法案を可決したが、大統領ルーズベルトは十三日夜この法案を承認署名を了した、ルーズベルトは同時に聲明を發表、陸海兩長官の反對にも拘らずこの法案に署名したことを明かにした

ソ聯大使一時歸國

【東京電話】重光外相は一時歸國することとなつた駐日ソ聯大使マリク氏を主賓に十五日午後零時半公邸で午餐會を開催、大使館側よりマリク大使、アニユロフ參事官、ブロロフ一等書記官を招待、外務省側より上村政務局長、安東歐亞局長以下關係官出席、種々歡談を遂げた

消息

◇田中鐵三郎氏（滿銀總裁）東上中の處廿四日歸城豫定
◇島川儀三氏（總督府派遣員）近藤方面出張中十五日歸城
◇植村升雨氏（同上）同上

總督訓示

先づ己を正しく 『警民一體』へ
大衆に「笑顏の警察」
各道警察部長會議開く

小磯總督

半島治安の確保と共に防空、警備、その他國內の防衞の任務、經濟、交通文化、等一切の戰力增强に關する行政の第一線を擔ふ各道警察部長會議は十五日午前八時半から本府第一會議室に開會[illegible]この際警察の指標を『笑顏の警察』『警察の明朗化』[illegible]半島の全官民に[illegible]

[illegible]

社說

この偉勳に續かん

半島學徒が殉國の熱意に燃えて決然起ち出陣を志して既に數ケ月、その入營に際し、我々は[illegible]この半島學徒の[illegible]光山上等兵の如きはその[illegible]

[illegible]

婦人 更年期障碍
頭痛・逆上 倦怠・眩暈 神經過敏
エスチモン
スチアベン系合成卵胞ホルモン
田邊製藥

胃酸過多に マルゾ 二十錠・壹百錠
新發賣 モルダ
胃酸過多・胃痛・胸やけ・下痢・食中毒に
內外新藥社

健胃 整腸
せき 甘くてのみよい
パコイン 鎮咳祛痰新藥
山本製藥株式會社

歯痛良藥
今治水
齲齒、浮齒、歯齦の痛みは勿論、神經、肩の凝りより發する歯の痛み
丹平商會

興亞保險（無診査保險）
千代田生命

脚氣 胃カタル 腸カタル 食慾不振 便秘……に
イマヅ リキシン
大阪市 今津化學研究所

モンテブール奪回
カランタンに壯烈の市街戰
獨軍全戰線に猛反撃

北佛戰線

【ベルリン十五日同盟】獨軍當局發表＝獨軍は反撃に出てモンテブールを奪回した

【ベルリン十四日同盟】北佛戰線においては十四日に至り獨軍は依然各地で猛反撃に轉じ、殊にコタンタン半島のカランタンおよびモンテブール兩地區における獨軍の反撃は物凄く、カランタン地區においては獨軍は一度撤收したカランタン市の一部に突入、壯烈な市街戰を演じてゐる、また北方モンテブールでも目下激烈な市街戰が展開されてゐる

【ストックホルム十四日同盟】北佛戰線の戰局は十四日に至り全線にわたり獨軍の反撃猛烈を極め、再び刻々と流動する流動狀態に入つた模樣だ、前線報道を綜合すると十三日から十四日にかけての戰局概觀次の通り

一、獨軍の反撃はほとんど全線にわたつてゐるものゝ如く、反樞軸情報も獨軍反撃の地點として東はトロアルンからカーン、チリー、バルロア、カランタン、モンテブールなど主要戰場の殆ど全部を擧げてゐる、獨軍の反撃は特にコタンタン半島のカランタンおよびモンテブール兩地區にかけて特に激しく、カランタン地區では獨軍は同市の周邊に敵を壓迫、さらに一部は同市に突入して猛烈な市街戰を展開してゐる、但しカランタンの西方では英國軍は若干の進出を示し數部落を占領した模樣だ、この地區は獨軍の洪水戰術によつて殆ど廣汎な地域が水侵しとなり、兩軍歩兵はいづれも泥まみれになつて僅かに洪水から免がれた兵站道路橋梁の爭奪に死鬪を繰返してゐる一方モンテブール地區ではモンテブール市は今や兩軍入り亂れての白兵戰の巷と化し、また獨軍は同市南方ネビールの道路に進出して敵を脅迫、米國軍のメレデット溪谷沿ひの前進を阻止してしまつた、しかしながらこの地區では米國軍は十三日から十四日にかけさらに相當有力な部隊の增援を得た模樣である

一、セーヌ灣地區では目下二地點で激戰が續けられてをり、侵入軍はビール河地區では同河の支流エル河に沿つて前進、サンローとバイユーを結ぶ道路を遮斷せんとしセーヌ地區を經てクペーヌ附近まで進出したが、この地點で獨軍の反撃に遭つてゐる、その東チリー地區では英軍は有力戰車部隊をもつてカーンを迂回せんとする作戰を企圖し

英軍は十二日以來戰車ならびに自動車化部隊でオルヌ河東岸の獨軍に對し迂回作戰を企圖したが、獨軍は戰車九十一輛を擊破して敵の企圖を粉碎した

また英第二軍はオール河の中間地區において南下を企圖しチリー上市から幾分進出したが、獨軍はこれを阻止、さらに米軍は戰車集團をもつてペルロアを經てコーモンに進出を企圖したが、これまた阻止しコーモンから南下した優勢兵力を完全に撃退した

コタンタン半島においては獨軍は十三日午前から反撃に轉じ、米軍をカランタン市内に壓迫したが、米軍は艦砲射擊の掩護下に再び郊外に進出して激戰を續けてゐる、カランタン西北ドープー河畔の戰線では獨軍の洪水戰術を圍して米獨軍との間に射擊戰を展開してをり、モンテブール前面では獨軍が反撃に轉じて米軍に甚大な損害を與へた上陣地を回復した

を企てゴーモン、ビレ・ボカージ地區まで進出し來つたが、これまた獨軍の果敢な反撃に遭ひ甚大な損害を被つてゐる

一、北佛戰場の大部分は依然としてセーヌ灣水域に游弋しつゝある反樞軸艦艇群の射程内にあり、これがため一地區の反樞軸軍が獨軍の反撃に遭つて苦戰に陷るや敵艦隊は直ちにその沿岸水域に急航して猛烈な援護射撃を行つてゐる模樣だ、特にカランタンおよびオルヌ河東方のトロアルンでは反樞軸軍は海上からの艦砲射撃によつて有効な援護をかけてをり、就中トロアルン地區には英國戰艦ネルソン、ラミリーズが出動して十六インチおよび十五インチの巨砲をもつて獨軍に猛砲擊を加へ、これがため英國は辛うじてトロアルン陣地を維持してゐる有樣と傳へられる

ルアーブルに猛砲擊

【ベルリン十四日同盟】前線報道によれば反樞軸艦隊は十四日ルアーブル港に對し猛砲擊を開始したといはれる、大規模上陸作戰遂行のための確保を焦る反樞軸軍がルアーブル港のためこの地區にまた新たな上陸作戰を敢行するのではないかと見られる

カーン地區で反撃 戰車二百五十擊破

【ベルリン十四日同盟】獨軍當局發表＝獨軍は六月七日から十二日までに北佛戰線カーン地區のみでも英軍戰車二百五十四台、裝甲自動車十三台を擊破、さらに多數の戰車に大損害を與へた

【ベルリン十四日同盟】北佛前線よりの報道によれば、カーン地區における獨軍は十四日猛烈な反撃に出て敵側もカーンの東方トロアルンにある陣地が脅威に曝されるに至つたと認めてゐる

反樞軸軍損害十萬
獨空軍、十萬噸を擊沈

【ベルリン十四日同盟】ノルマンヂー本原における獨軍は十三日來東はオルヌ河東北トロアルン地區から中央においてはベルクロア、コーモンの線、西はモンテブール、カランタン戰線にわたり局地的反撃に轉じ敵に甚大な損害を與へると共に失地の一部を回復した

【ベルリン十五日同盟】十四日發表のセーヌ灣における獨空軍の戰果についてその後判明した所によれば敵船十四隻合計十萬トンに命中彈を與へたといはれ、右船舶の沈沒は確實と見られる

すれば反樞軸軍の前線司令官モントゴメリーは當初十ケ師乃至十五ケ師の兵力をもつてセーヌ灣頭に橋頭堡を確保し、ルアーブル、シェルブール兩港を手中に收めて殘りの廿一ケ師乃至廿三ケ師を揚陸する意圖であつたと解されるが、意外に頑強な獨軍の抵抗に阻まれて續々兵力を增強し、手持の兵力の七十五パーセントはすでに戰場に注ぎ込み、しかも戰場に必要な補給を確保出來ない實情である

モントゴメリーがノルマンヂー本原に注ぎ込んだ兵力のうち少くとも九ケ師はチュニジヤ地方乃至イタリヤ南部戰線の戰鬪に經驗ある反樞軸軍としては一流の精鋭だが、獨軍の沿岸防衛作戰に遭つてすでに十倍の損害を受けてをり、モントゴメリーが現在の兵力で本格的攻勢を企圖することは至難と解される

ノルマンヂー沖海戰

【ベルリン十四日同盟】十三日夜半獨哨戒艇隊はコタンタン半島の西端キャップ・ド・アーク附近水域において英快速艇隊と交戰、雙方とも損害と死傷者を出したといはれる

同時に他の獨哨戒艇隊はジャージー島沖で驅逐艦五隻に護衛された敵の巡洋艦を發見、獨哨戒艇隊は勇敢な敵艦隊の砲火を浴びながらジャージー島砲台の射程圏内に敵艦隊を誘導、敵驅逐艦一隻を炎上せしめたといはれ、右戰鬪中獨哨戒艇一隻

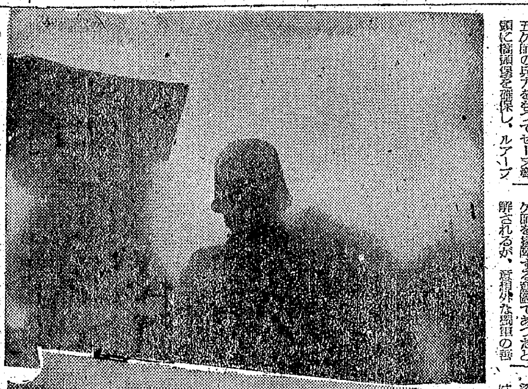

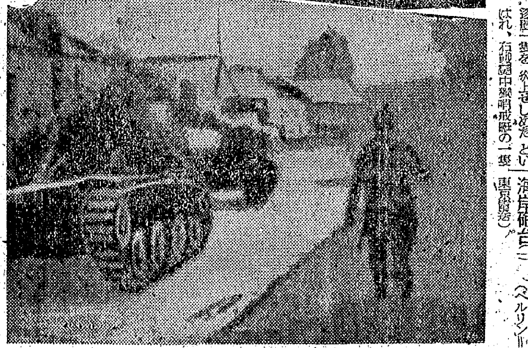

新上陸作戰を粉碎

獨、既に七百廿一機を擊墜

は戰爭を受け護衛艦の一部が擊沈したといはれる

【ベルリン十四日同盟】獨軍當局は十四日次の通り言明した

獨空軍は侵攻作戰の最初の一週間に反樞軸軍の飛行機六百七十三機を擊墜し、また獨陸軍部隊は同期間に四十八機を擊墜した、しかも以上の數字には驅逐、海岸砲の擊墜は含まれてゐない、ハミルカ型を含む敵滑空機の擊墜數は現在までに千台を越える

米機五十二を擊墜

【ベルリン十五日同盟】獨軍當局十五日言明＝敵機侵入地區および他の北佛地區で十四日獨戰鬪機隊が擊墜した米機の數は五十二機に達した、獨軍戰鬪機隊は更にセーヌ灣上空で數回にわたり米空軍と激烈な空中戰を交へ米機十二機を炎上せしめた

艦船擊沈破十三隻

【ベルリン十四日同盟】獨空軍當局の發表によれば獨空軍は十四日セーヌ灣において次の戰果を擧げた

▲擊沈 驅逐艦一隻、九千トン級運送船一隻、貨物船七千トン級一隻、八千トン級一隻
▲擊破 驅逐艦一隻、九千トン級運送船一隻、四千トン級一隻、二千トン級上陸用舟艇二隻、二千五百トン級上陸用舟艇一隻

【ベルリン十五日同盟】獨軍當局十五日言明＝十四日正午頃有力な反樞軸軍上陸部隊がセーヌ灣に近付きオルヌ河口に向つて來た驅逐艦巡洋艦驅逐艦一隻、驅逐艦數隻に護衛され、多數の上陸用舟艇及び救援船から成つてゐた、ルアーブル、トルーヴィルの兩獨軍砲台は敵艦に猛砲擊を浴せ、巡洋艦、驅逐艦各一隻に命中彈を與へ、更に戰鬪を續行したため敵艦隊は四散し、後退した

獨軍の砲火が敵の上陸用舟艇に與へた損害の詳細は未だ判明しないが、敵の巡洋艦および驅逐艦は獨軍沿岸砲台を沈默せしめようとして失敗し敵の巡洋艦は最後には炎上するのが目撃された

七萬五千噸を擊破

【ベルリン十五日同盟】獨軍當局は獨空軍の戰果について十五日次の通り言明した

獨空軍は十四日夜セーヌ灣に集結中の反樞軸艦艇群に對して猛爆を加へ約七萬五千トンを撃破した、敵貨物船約十二隻のうち一隻は大型客船であつたが、船先に命中彈を受けて沈沒した、また海岸へ向けて航行中の兵員一隻は命中彈を受けて炎上、また擊破された敵驅逐艦三隻も恐らく航行不能の狀態に陷つた

コーモンに敵基地

【ベルリン十五日同盟】獨軍當局言明＝サン・ロー東方のコーモンは英軍に占領されたが、チリー

急ぐ獨戰車部隊 街は猛火に包まれても 陣地を死守するドイツ海岸砲台

寫眞＝上陸敵軍を擊破すべく第一線に集結を急ぐ獨戰車部隊（上）市街は猛火に包まれても陣地を死守するドイツ海岸砲台（下）（ベルリン東京電送）

は依然獨軍が確保してゐる

【ベルリン十四日同盟】獨軍當局は十四日正午北佛戰線における戰況について次の通り言明した

全體の狀況から見れば侵攻軍は局地戰の域を脫してゐない、現在までの戰局は獨軍當局の所期した通りに推移してをり、反樞軸軍は攻撃の時と場所を思ふ通りに選び得る特權を充分に利用し得ない、この見地からすれば敵は獨軍當局はノルマンヂーに對する戰鬪が開始された第一日目から反樞軸軍がさらに他の場所に新上陸を企圖するだらうことを豫期し、現在もなほこの豫想の下に敵が如何なる地點に新上陸作戰を行ふとも應じ得るやう萬全の準備を整へてゐる

敵が第二の上陸作戰を行ふか否かはアイゼンハウアーがその麾下の部隊を全部現在のノルマンヂー戰線に注ぎ込むか否かによつて決せられるべく、獨軍はこの觀點から北佛戰線に出動した敵兵力の推定に多大の關心を拂つてゐる、しかして軍當局の推定によれば現在までにこの戰線に出動した反樞軸軍の兵力は十五個師乃至廿個師團で、これはアイゼンハウアーの麾下にある總兵力の大體四分の一に過ぎないことを注意すべきだらう

敵橋頭堡擴大企圖擊碎

【ベルリン十五日同盟】獨軍當局は十五日ノルマンヂーの戰況について次の通り發表した

反樞軸軍は十四日數ケ所において橋頭堡を擴大しようと企てた

敵も認む獨反撃

【ストックホルム十四日同盟】ロンドン來電＝反樞軸侵攻軍總司令部は十四日次の戰況公報を發表した

一、チリー地區においては獨軍は反樞軸軍の前進を阻止するため猛烈な反撃に出て來た

一、コタンタン半島モンテブール地區でも獨軍の猛烈な反撃あり同市附近において反樞軸軍は若干の後退を餘儀なくされた

一、カランタン地區に對しても獨軍は反撃を加へて來た

一、オルヌ東岸トロアルン地區においては獨軍の反撃によつて敵局は目下流動狀態にあるが、この地區の反樞軸軍は海上艦砲から有効な援護射擊の協力を得てゐる

ド・ゴール前線へ

【ストックホルム十四日同盟】ロンドン來電＝フランス投軍司令ド・ゴールは十四日ノルマンヂーの戰線に到着した

高際はチリー、コーモンにおいてとくに猛烈を極め同方面の英軍は新たに增援された戰車部隊の支持を得て東南方に向つて攻撃を續行した、獨軍はこれを邀へて英戰車廿七台を擊破し敵の攻撃を悉く撃退した、しかし敵は同方面に戰車を集結中であるから敵攻撃は更に繼續するものと見られる、一方米軍は戰車隊の協力を得てバイユーからサンローに至る道路の兩側においてペルロアから西南方へ向つて攻撃して來たが、大損害を被つて撃退された、十四日夜米軍は石道路の北方に小突出部を形成したが、損害甚大のため獨軍は遂にこれを閉塞した

英本土猛爆

【ベルリン十五日同盟】獨軍當局十五日言明＝獨軍快速戰鬪爆擊機隊は十五日夜英本土東南部を急襲、飛行場を重要目標に効果的攻擊を加へた

代燃車 國策代燃
車馬用乘種各
合成工作所
京城府中區林町八八
電話本局② 六八二六・七八二六
（要鮮進呈 郵切四錢手）

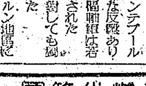

勤勞管理に徹せよ
監理部長會同 東條軍需相訓示

【東京電話】決戰下第一回各國軍需監理部長會同は東條軍需相臨席、小泉厚相、岸國務相兼軍需次官、遠藤航空兵器總局長官をはじめ各局長出席し十五日午前九時から軍需省で開催、東條軍需相の訓示ののち各監理部長からそれぞれ所管地域における生產隘路の打開策につき意見を開陳し、午後は一昨日から引續き各局長より指示を行ひ、引續き所管事項につき報告を行つたが、東條軍需相の訓示は次の如くである

東條軍需相

軍需相訓示要旨

今や大東亞および歐洲における彼我の攻勢移轉の戰機は動き出した、悠久久しきにわたり臥薪嘗膽の時期の到來を待つてゐた皇軍は今や驕慢なる敵米英に對し反撃を開始し、支那大陸においては既に京漢線に沿ふ邀撃作戰につゞいて現に湖南地方においては大規模なる攻勢作戰を斷行してゐる、また印緬國境方面においては我が作戰は着々敵を撃破して開始されたわが作戰はさらに熾烈に强行せられてゐる

以上大東亞戰爭にわたり新たに發足せる皇軍の攻勢に對し、敵の今後の動向はもとより輕視すべからざるものがある、今後彼我の戰局はさらに苛烈の度を加ふるに至るべきは當然のことである、一方我米英の反撃は一層熾烈に加へられ、將を待つゝ今日に到つた我軍の實力は漸く敵の天地に示されんとしてゐる、この局面に對應し最後の勝利獲得の途はあくまで自らの力を信じ强靭なる意志をもつて敢闘しつゞけることである

われくは億國國民の持つ驚くべき必勝の底力をいよく發揮してあくまでも戰ひ拔くことである、しかしてこの際直接生產の部面に携はるわれくとしてはこの必勝の信念の下、一刻も速かにわが戰力を增强し、しかも飛躍的に戰力增强の努力を傾倒しつゞけることが緊要である、以上の見地に立ちこの機會に次の三點を强調してその實踐に邁進したい

一、本指導方針は生產責任者並に生產擔當者の責任を重視しつゝ

これをして戰勢の努力を傾倒せしめその指揮統率下に全員が敢然とその部署に立つて、一大戰力として發揮し

以上の如き生產增强の要諦はまづ生產責任者たる各人が自らその責任を自覺し、しかしてこの點において自ら範を垂れ、指導者と從業員の間に信頼と融和を以つて、その職能を遺憾なく發揮せしむることである

一、軍需生產監理部の官吏は常に率先して生產の現場に赴き、その實情を把握し、勤勞管理および生產增强の實績を擧げることに努力せよ

一、軍需監理部はまた各關係官廳との連絡を密にし、地方官廳との協力によつてその職務を遂行すべきである、外との連絡協調において缺くる所なきを期せよ

彈幕

土、英船抑留說

【ストックホルム十四日同盟】英國政府は歐洲侵攻作戰開始と同時に再び中立各國に對して外交上の壓迫を加へてゐるが、ロンドン來電によれば、獨船のダーダネルス通過に關し外相イーデンは十四日下院で次の通り言明したと傳へられる

獨軍は最近數ケ月間黑海からエーゲ海にしきりに船舶を移動してゐる、船舶は二種に分れ、一つはK・J船で八百トン、もう一つはE・M・S船で四十トン乃至十トンである、英國政府は右事實についてトルコ政府の注意を喚起したがトルコ政府ではかゝる事實はないと反駁した、右トルコ政府の態度が不滿足なので英國大使はトルコ代表に警告したが、その後の報告によれば六月五日ボスポラス海峽に到着したK・J船はトルコ官憲のため海峽に抑留されてゐる由といはれる

又もスペイン壓迫

【リスボン十四日同盟】米英兩國政府はスペイン政府に對しオリーブ油、並に其の他一切の戰爭遂行上必要な物資のドイツ向け輸出を停止するやう要請することに決しすでにマドリード駐箚大使に訓令したといはれる

英本國艦隊司令新任

【ストックホルム十四日同盟】ロンドン來電＝英國政府は十四日つぎの通り發表した

今回海軍大將ブルース・フレーザーの後任に海軍中將ヘンリー・ムーアを本國艦隊司令長官に任命した、新司令長官ムーアは當年五十七歳、第二戰隊司令官を經て一九四三年六月本國艦隊副司令官に昇進

米大統領波首相會見

【リスボン十四日同盟】ワシントン來電＝米大統領ルーズベルトは十四日在米中の亡命ポーランド政府首相ミコライチックと會談したが、會談終了後ミコライチックは記者團に對しポーランドを廻る諸問題に關し意見を交換したと述べた

軍艦賣却を承認

【リスボン十四日同盟】ワシントン來電＝米下院海軍委員會は十三日政府が米洲諸國に對して一千トン以下の軍艦を賣却すべき權限を承認した

米五月中の戰費

【リスボン十四日同盟】ワシントン來電＝米の戰時生產局は十四日五月中の戰費は四月より五・七％增加し七十九億二千八百萬ドルに達したといはれる

英政府、下院に緘口令

【ストックホルム十四日同盟】ロンドン來電＝アルジェリー政府と米英兩國政府の關係は英國下院の問題となり、十四日午前の議會で種々質問が出たが、首相チャーチルは戰局の重大な所以を指摘して再び下院に緘口令を布いた

モスコー放送局西亞向放送

【リスボン十四日同盟】ソ聯は過般來西亞諸國に大使公使館を派遣して西亞における勢力圈擴大に努めてゐるがベルグラード來電によれば、モスコー放送局はアラビヤ語放送の準備をすでに完了、十九日からいよいよアラブ諸國向に放送を開始することゝなつたといはれる

軸受問題解決

【ベルリン十三日同盟】ストックホルム來電＝玉軸受の對獨輸出問題に關するスエーデン、アメリカ兩國間の交渉は既に妥結に至り、十四日中にはこれに關するスエーデン側の公表が發表されるものと期待されてゐる

スエーデンの玉軸受對獨輸出を全面的に斷絶せしめようとした米の野望は失敗に歸し、戰爭目的のために使用される玉軸受の輸出量を削除するスエーデンにとつて有利な妥結に達した模樣である

鑛物增産の抱負
各道鑛工部長に聞く

叩扉不要

平南道鑛工部長 服部伊勢松

私の室の入口の扉には「叩扉不要」の表示がしてある。私が昨年の暮本道に着任してから直ぐ表示したものである。本道の鑛工に課せられた使命は全日本的に見て重且大であることは今さら喋々を要しないであらう。本道は鑛力

戰時上の日本の心臟部であるといつても過言ではあるまい。其の心臟部が所謂心臟病を起さないやうにするためには官民鑛業者が一體となつて、所謂「扉」を押へたもので、其の「扉」を鑛山の多いところでは全く

山の寶庫である、殊に「鑛業」は遂に戰爭下において重要物資の源泉となる場合が多い、而も經濟的にも重大な役割を占めてゐる、從つて私の室に這入りやすいやうにとの心構から「叩扉不要」の表示をした次第である

本道に負荷された鑛工の使命を達するためには、私共は晝夜兼行で邁進しても追つつかない状態である、私は關係の方々とひざを交へて語り合ひ、少しでも多くの鑛物を増産するやうに努めねばならぬ

立場から最もあらゆる手段を盡して、しかもなほ足りないと自らを責め、今後更に一段の努力を要すると共に出來得る限り機會を作つて工場や鑛山の御用を承りに參らねばならぬと同時に私共の方へも出來るだけ來やすくしなければならぬと痛感する次第である

隘路は國内的な乃至國外的なものが夫々次から次へと續出するのが今日の現状であらう。殊に生產しつゝ擴張するといつた工事が多いので、一刻も早くあらゆる隘路を打開しなければならぬ。しかも戰局は一寸の餘裕も與へない。かうした事態に處して決して方々にとつて非常なる障害と思はれることが少からず存在してゐるやうなことを聞いて必要な措置は直ちに取らねばならぬ。私は「叩扉不要」の表示の横に赤インキで「ヌタクニ及ビマセン」と書添へたことであった

等級は一・二等のみ
麥類檢査規定簡素化

麥類の等級などはまた時に重要なる問題となつて來たことに伴ひ、今後部外との連絡協調は益々緊密にしてしかも迅速に處理するを要するこれを要するに帝國の眞面目たる戰局の現段階は一段と緊迫の度を加へ、今や戰局は文字通り皇國の興廢の岐路に立つて直接生產の部面に寸毫の餘裕をも許さぬ時期に到達してゐる、軍需生產の第一線におかれてはその職責のいよく重大となるに思ひを致し、この上とも粉骨碎身奉公の誠を盡されんことを切望して已まない

端境期の食糧操作に重大な役割を果たす麥の供出促進を圖るため、總督府では供出報國運動の遂行を機として麥類の等級を整理すると共に檢査規定を簡素化することゝなり、食糧管理令施行規則中主要食糧檢査規定の一部を十五日改正即日施行した、改正の要點は

一、從來の等級一、二、三等級を一、二等に整理簡素化したこと

二、大麥、裸麥及び小麥の一等百分の二を百分の三、百分の三を百分の五に上げたこと

三、同二等は百分の三を百分の八にそれぞれ引上げ

四、三等を廢止すると共に裸麥は從來八〇％以上を赤、六〇％以上を得の二種に區分しあつたのを六〇％に統一したことなどである

科學技術審議會を改組

【東京電話】技術院では戰局の激化に即應し科學技術行政の刷新を企圖し關係各省との間に慎重審議の結果、科學技術審議會官制要綱を決定、五月廿九日閣議の決裁を經たので新機構ならびに部長を十五日發表した

科學審議會は昨年一月設置以來わが科學技術動員の全面的強化をなしつゝあるが、昨秋行政整理により本會の改組ならびに機構改組に伴ひ中央官廳の改組ならびに科學技術動員が一段と簡素化された、さらに戰局の急激なる推移に即應しその刷新強化が焦眉の急となるに至つたので、技術院ではこの際一段と徹底した非常措置を行ふことになつたものである、しかしてこれが運營は既に實施に移されてゐる

商業部門の全部
企業整備第二次指定

企業整備の第二次指定業種の選定は總督府で成案を得たので十四日主務局長名をもつて各道に通牒した

今回指定された業種は日用品雜貨の卸、小賣および食料品部門の卸、小賣その他の商業部門に指定し、中小商工業の整備は第二次指定によつて一應全部完了することになつてをり

一、企業整備の對象となる業種に從事する者は
一、たは團體的にて轉業を斡旋する方針である

血戰錄

この頃の街頭に見る女性の行裝について二つの寂しいものがある。その一つは女學生達の隊伍をつての登校であり、他の一つはモンペ服を着こなした若い女性達の颯爽たる規律的行動は、見るもの、心に清々しい生氣と、明るい希望を喚起する▲初めはどうも氣がすすまなかつたらしいモンペ服が、若い女性達にも進んで着用されてゐる。それに初期に見えたやうな男性まがひの無風流なモンペ姿は、殆どそのかげを沒した。今ではモンペが女性達にすつかり征服されたといつてもよい。わけても紺がすりの絵模樣な色調のモンペの着こなしの優雅さ、白い半袖が袂よりつと合はされてゐるその襟元の清潔さなど、立派に日本女性の凛然たる心理を表象するものとして認めてよい▲窮屈な中に女性としての氣品高い品位が表現され、女らしさの中にも決戰に對處してゐる嚴しい意志が顯示される際に、銃後女性としての眞劍なる心構を感ずる▲願ひは銃後にモンペを要しモンペは内鮮の女性達を一様にした、だが未だに街頭を歩いてゐる朝鮮服の殘存は、決戰場をはつれた感想といふべきである。

二十歳人の行進が一隊は二人と歩せ加はつた一隊十歳八人、パンを抱へて飛び出した途中から一人がモンペ服に用品の入つたカ

滿洲から鐵塊 鋼片を輸入
井坂課長歸任

十、十一兩日新京で開かれた鮮滿交易會議に出席した井坂鑛務課長は十五日朝歸廳したが、會議の成果について左の如く語る

今回の會議は鮮滿が必要とする重要生産物資の相互融通と協力について議論の結果何れも具體的に決定をみた、朝鮮の生產計畫は現在豫想通りに行つてゐないが

極めて順調に進捗してゐるので滿洲側の協力を要請に應じ十九年度の鐵鋼石增産は前年度の二倍に增强すると共に合金鐵を相當量輸出することになつた

これに對し滿洲國より現在迄内地に依存し來つたレール、パイプを中心とする鋼材とその原料たる鐵塊、鋼片を輸入することになつたが、鋼材輸入は朝鮮向年間需要に占める比重はレール廿五パーセント、鋼塊鋼片は大半を占めることになり重點產業の生產增强に大いなる寄與を期待されてゐる

重點產業を網羅
半島軍需會社一次指定

製鐵、輕金屬、鐵鋼、造船のほか電力、機械工業と內地に倣つて第一次指定となつた業種も一部包含し、第一次指定を以て軍需產業はほとんど網羅されるものと見られる

重點產業の飛躍的增强を企圖し、企業形態の刷新強化として、國有鑛業の基本形態を活用しつゝこれが經營を施行すると共に高度の國家性を附與するため、總督府は軍需會社法を施行すると共に半島重要企業經營者と折衝を進めてゐるが、中央との折衝は極めて順調に進捗してゐるので、同課は指定業種の選定を急いでゐる

第一次指定を豫想される業種は生產責任制要綱に基づいて生產命令を發せられた鐵鋼、輕金屬、鑛山、機料、

なほ重要事業場管理令により第一次指定となつた造船部門は重點部門の生產增强を目標として同法施行の際において同法に吸收されることになつてゐる

興亞無盡創設

興亞無盡は十八億貯蓄邁進運動に呼應し好評を博しつゝ無盡の妙味を發揮した『興亞無盡』を新たに創設し六月から募集を開始した、この無盡の特徵は掛金が盡據式になつてゐることで、將來は現在の組織を合同して興亞無盡一本建とする計畫である、種類と回收は左の通り

▲一萬圓會（百廿回、百回の二種）▲五千圓會（同）▲三千圓會（八十回、六十回の二種）▲二千圓會（八十回、四十八回の二種）▲千圓會（六十回、四十八回の二種）

總督府辭令 （十五日）

海運局書記官 和田勇（兼任本府交通局書記官（四）城大教授 小島重道 兼任同學生主事（四）▲京城工專教授 鶴西豐男 兼任同生徒主事（三）▲同 吉川俊夫 兼任同生徒主事（七）▲京城法專校教授 池邊定太郎 兼任同校生徒主事（七）

證券市場 （十五日）

動機待ち 內外情勢の推移待ちに新規商內は買賣とも見送り一般に動機待ちの姿勢であり、株價は殆ど保合を示した、一般市場價は大體堅調であるが、それにも拘らず昨今の買氣沈滯は資力仕手の離散に起因してゐる

◆朝證長期ザラバ

銘柄	寄	高	安	引
高周波前	[illegible]	[illegible]	[illegible]	[illegible]
同後	[illegible]	[illegible]	[illegible]	[illegible]

◆朝證實物現物

銘柄	前場	後場
朝證新	[illegible]	[illegible]
朝工新	[illegible]	[illegible]
朝興銀	[illegible]	[illegible]

現株仲値 （十五日十一時調）

銘柄	値
◆銀行株	
鮮銀	[illegible]
殖銀	[illegible]
同新	[illegible]
商銀	[illegible]
一新	[illegible]
二新	[illegible]
貯銀	[illegible]
朝興銀	[illegible]
同新	[illegible]
信託	[illegible]
無盡	[illegible]
朝證	[illegible]
◆紡績株	
朝紡	[illegible]
同新	[illegible]
京城紡	[illegible]
朝織物	[illegible]
◆運輸株	
朝鐵	[illegible]
一新	[illegible]
二新	[illegible]
京春	[illegible]
京南鐵	[illegible]
海陸運	[illegible]
朝郵	[illegible]
◆電氣株	
南鮮電	[illegible]
同新	[illegible]
北鮮電	[illegible]
同新	[illegible]
京電	[illegible]
同新	[illegible]
西鮮電	[illegible]
同新	[illegible]
朝電業	[illegible]
◆鑛業株	
小林鑛	[illegible]
同新	[illegible]
無煙炭	[illegible]
同新	[illegible]
三陟	[illegible]
マグネ	[illegible]
發鎮	[illegible]
遼鑛	[illegible]
朝泉炭	[illegible]
三國	[illegible]
同新	[illegible]
朝陽	[illegible]
◆重工業	
高周波	[illegible]
龍工新	[illegible]
朝理研	[illegible]
朝機械	[illegible]
同產	[illegible]
朝石油	[illegible]
同新	[illegible]
三井輕	[illegible]
◆雜株	
米倉	[illegible]
同新	[illegible]
朝鮮火	[illegible]
朝興業	[illegible]
不二興	[illegible]
東拓	[illegible]
同新	[illegible]
北鮮紙	[illegible]
◆大陸株	
滿工廠	[illegible]
同新	[illegible]
大滿機	[illegible]
同新	[illegible]
鞍山鋼	[illegible]
滿亞煙	[illegible]
華北煙	[illegible]
滿洲煙	[illegible]
中華煙	[illegible]
東亞煙	[illegible]
同新	[illegible]
滿パル	[illegible]
錦パル	[illegible]
北支開	[illegible]
中支振	[illegible]
◆內地株	
日飛機	[illegible]
同新	[illegible]
日航機	[illegible]
同新	[illegible]
立川飛	[illegible]
同新	[illegible]
航空機	[illegible]
同新	[illegible]
倉紡化	[illegible]
同新	[illegible]
鐘紡	[illegible]
東工	[illegible]
日清紡	[illegible]
日東紡	[illegible]
人絹株	[illegible]
帝人	[illegible]
同新	[illegible]
日毛	[illegible]
鑛業株	[illegible]
北樺鑛	[illegible]
石原產	[illegible]
同新	[illegible]
北樺油	[illegible]
昭和油	[illegible]
帝油	[illegible]
北海工業	[illegible]
日窒	[illegible]
同新	[illegible]
電化	[illegible]
同新	[illegible]
日曹	[illegible]
同新	[illegible]
重工業	[illegible]
大同鋼	[illegible]
同新	[illegible]
二ツケ	[illegible]
神戶鋼	[illegible]
昭和電	[illegible]
日立	[illegible]
日冶金	[illegible]
石井鉄	[illegible]
同新	[illegible]
新潟鉄	[illegible]
池貝鉄	[illegible]
同新	[illegible]
東洋ベ	[illegible]
日立ス	[illegible]
同新	[illegible]
日產	[illegible]
東洋鋼	[illegible]
川崎重	[illegible]
同新	[illegible]
石川島	[illegible]
三菱重	[illegible]
同新	[illegible]
王子紙	[illegible]
日本紡	[illegible]
製紙株	[illegible]
日本鋼	[illegible]
台湾拓	[illegible]
坂水	[illegible]
電氣株	[illegible]
後電	[illegible]
同新	[illegible]
關東電	[illegible]
關西電	[illegible]
雜株	[illegible]
同新	[illegible]
三菱商	[illegible]
同新	[illegible]
三菱本	[illegible]

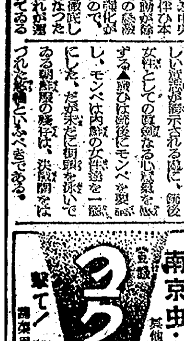

南京虫・家ダニ・のみ・虱
其他害虫絶滅す
賣捌元 大阪淡路町四 立石書洋堂

戰時農園の相談手引」……
秋蒔野菜種子目錄發行！
郵券六錢同封御申込の方に限り進呈します
朝鮮タキイ種苗株式會社
振替京城 三二七番 一六七五四番・電話 永登浦 三七番、二五九番

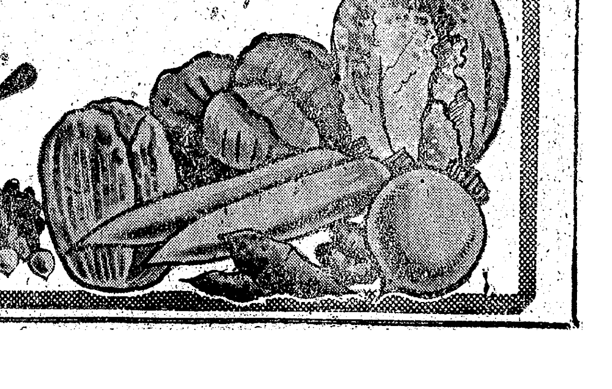

あゝ盡忠の學兵
光山上等兵を偲ぶ

血醒い硝煙の香りがするではないか、地軸を搖がす砲聲が響いてくるではないか、雲を染めて敵機撃墜する爆音が轟いて來るではないか、俺達はぢつと耳を澄まして戰線を偲ばう、激しい戰の情況が瞼に映じ胸の裡に浮んで來るではないか、苛烈なこの戰場を目指し勇躍日の丸を襷にかけて征つた半島學徒出身の志願兵があつた。凍てつく大地を踏みしめ嵐のやうな銃砲と敵彈を浴びて眞一文字に敵陣に馳せ參じたのは一月廿日だつた、その日から一兵に徹し醜の御楯たらん覇勁一路の半島學徒出身特別志願兵は不動の皇軍魂を錬へに鍛へ謹しく叩き込んだ、このとき既に大陸第一線に在つた學兵光山昌秀上等兵は戰野の露草を盡忠の鮮血を以て染め護國興亜の礎石と散つた、鬼神も哭く壯烈。讃へよ不滅の武勳こそは、知識人として世間から指摘される"弱さ"の宿命的缺陷を見事に挑戰し、特別志願學兵たる特殊な一般の驕りに甘えず、一途皇國軍人たらんの精進努力の鐵石心から打ち樹てられたのであつた、戰場に在る者のみに旺盛な敵愾心を秀れてはならぬ、特別志願兵の綴る多彩史を飾る忠烈の武功に續いて、今また半島學兵初めての殊勳者を生み、續いて半島廿萬近く戰列に花と立たんとしてゐる"撃ちてし止まむ"意氣は今ぞ二千五百萬の胸底に燃え滾り、戰列に散した忠魂に續く決意を新たにするのである、こゝに億萬朶の花と咲く光山志願兵の讃ひの跡を偲び前線の死闘に思ひを致し　われ等の"戰の禮"としよう【寫眞＝在りし日の光山上等兵】

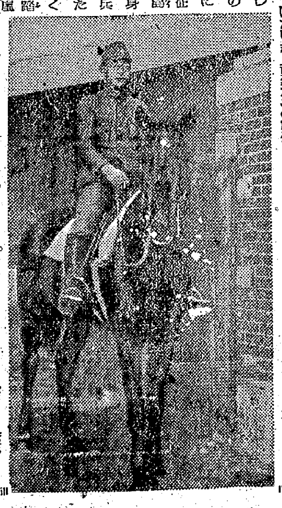

靈前に額く總督
ゆらぐ線香に祈る故人の冥福
親しく實家を弔問

【吉州にて菅見特派員記】半島學徒出身特別志願兵最初の戰死者故光山昌秀上等兵の實家へ咸南北視察に出かけた小磯總督は四日午後六時十五分、吉州邑に着くと直ちに車を走らせて弔問した、吉州邑吉南洞の故上等兵の實家は町はづれにあり農村の色彩豊かな極めて簡素な家である、黒いトタン屋根と土塀に圍まれてゐる、このころひと雨さつと降つて路ばたの小川には濁水が滔々として流れ、雨雲の切れ目から夕日が輝きわたつてゐた、總督が車を降りて家に近づくと門前には實父の正峯氏が國民服に黒の喪章をつけて謹んで出迎へる、總督は立ち止つて挨拶した

『御令息が戰死せられたさうですが誠に御愁傷です、承はれば唯一人の御令息だつたさうで定めしお力落しでせう、今度此處に來る機會が出來たのでお訪ねしました』

『感激にたへません』と正峯氏の聲がかすかにふるへてゐる

『まだ御靈はお祭りしてありませんか、お差支へなかつたらお參りさして頂けませんでせうか』

正峯氏は總督を案内して行く、故上等兵の靈はせまい溫突の部屋の中に安置してあつた、簡單な佛壇が設けられ、質素な文机の上に白布を敷き、正面に寫眞と位牌が飾られ、その前には線香立、左右には花、兩側に蠟燭の火がともつてゐる、總督はその正面に正座し、香爐と供物を取出して文机の上に供へる、さうして線香に火をつけ鉦を叩いて合掌、口中に經文を誦した、半眼に開いた瞳が眞すぐに正面の位牌を見つめて動かない、長い間かうして故人の冥福を祈つて合掌したまゝ瞑目し、さうして文鉦を叩いて今度は兩手をついてていねいに頭を下げた、そこへ故上等兵の叔父にあたる孫一氏にたすけられ、祖母、母親昌校さんが挨拶に出た、總督は向をかへて挨拶し"御冥福を祈ります"といつて座を立つ、外には夕陽が赤々と燃えてゐる、總督は身丈ほどしかないトタン屋根の下に立つて、庭の樣子などを眺めてゐる、遺族の人たちが後から續いて出て來る、眞に繪のやうな光景であつた、"それでは御免下さい"見送りの人たちにかういつて總督は遺族を激勵して立ち去つたのであつた

有難さで一杯
溫情籠る弔辭に感激の實父

"勿體ない"畏る小磯總督の弔問に全く感激し實父正峯氏は"職域に玉碎せん"と左の如く語つた

"昌秀の戰死は日本男兒として當然な事です、我々も家門の光榮と思つてをりますが此度突然小磯總督閣下が茅屋を訪れられ倅の戰死に對して弔問して頂き親しく靈前に敬虔な禮拜をして下さいましたが閣下の溫情には家族と共に身の置所を知らない程感激し弔辭に對しては唯感激に噎んだのであります、私にとつて生れて初めての大きな感激であり、この感激は終生忘れることは出來ません、倅もさぞ感激してゐることゝ思ひます、私もこの名譽、この無上の光榮を肝に銘じ我に鞭打つて一生懸命倅の分まで働く決意を新たにしてをります"

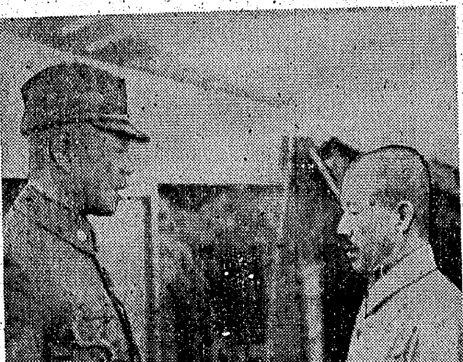

故光山上等兵嚴父正峯氏に弔問を述べる總督

滅敵を志願に託し
學徒から一番乘り

【吉州電話】ペンを銃に學服を戎衣に着替へて內地學兵と共に肩を並べて龍門へ馳せ參じ北支戰線へ身を挺して勇躍力戰遂に壯烈な戰死を遂げ、大陸の露と消えた故光山昌秀上等兵の短い一生を拾つて故人の人となりを偲ぶ

◇　◇

昌秀君は父正峯氏(五三)と母昌校さんとの間に生れた一人息子で廿六の姉は嫁ぎ妹吉子さんは鏡城高女四年在學中である、正峯氏は吉州郡雄坪面龍岡洞の出身で大正四年五月咸鏡北道の役人を振出しに廿年の永きに亘つて官界に身を投じ穩健篤實な行政の尖兵として十年一日の如く働き通した人である、昌秀君は大正十一年一月一日に城津旭町で生れ限りなき愛撫のもとに成長、普通學校に入る時既に二年の教科書を父母の教へを受けすらすら讀めたといふ、普通學校時代は常に首位を占めてゐた、父の轉勤で明川から清城、富寧、鏡城へと轉々し昭和十一年三月鏡城普通學校を卒業して鏡中に入學した、中學に入つてからも成績はずつと優秀であり國語と數學は特に秀でてゐた、劍道が上手で試合にはいつも優勝し、劍道部にも指導者として隊を率ゐて人の上に立ち若い隊は鍛錬に勵んでゐた、五年生の時四日間兵營に宿泊をしたがその感想をつぎの如く綴つてゐる

"憧れの營內をくぐるや隊長殿より力強い激勵の御言葉に一同は血湧き胸踊つた、與へられた寢臺には一人に六枚もの毛布があつて、皇國の有難さをこゝにも感ずるのであつた、これまであさはかに考へてゐた班長殿の嚴しい豐富な知識には全く感服の外なく、強く內省させざるを得なかつた、某少尉殿より馬に對しての教へを受けた時、馬に乘るについて教はつた時、お馬にまたがると大將にでもなつたかのやうな氣持、馬の利巧なことを今初めて知り、人に愛用される意味や人馬一體の眞理が判つたやうな氣がする、大きいが可愛いものだ、我等も先輩志願兵方の優秀な成績を收めてをられる實際を拜見して何より力強い尊敬の念の溢れる思ひであつた"

京都帝大法學部政治科に學び、大東亜の指導者としての資格の最後(?)、十八年九月卒業と同時に[illegible]

身を以つて任地を死守
現地部隊長より實家に詳報

部隊長代理から光山上等兵戰死の詳報につき左の如き切々胸を打つ手紙が實父正峯氏の許に寄せられた

(前略)既に公報に依り御手許に御通知の事と存じますが昌秀殿御敎養の[illegible]

射を以つて之に應じ任地を死守して一歩も引かず、不幸身に二彈を受くるも[illegible]

昭和十九年〇月〇〇日

〇〇部隊長代理加藤幸太郎

光山正峯殿

故光山上等兵を語る人

劍道にはいつも優勝

【吉州電話】吉州邑吉南洞光山上等兵の實家へは來客が後を斷たない、在りし日の角帽姿の光山君の寫眞は奧の一室に飾られ香煙に包まれてゐる、部隊から送られた遺品の數々が位牌を取りまき戰野の香を漂はせてゐる、一人息子を北支の戰野に捧げた父正峯氏は端然として語る

本人も本望だ
語る故人の父母

"部隊長代理殿からのお手紙を拜見し倅の戰死の狀況が判りました、倅が任務を果して息をひきとつたと部隊長殿のお褒めに預り親としましても滿足してをります、征で立つ日から生きて歸らうとは思つてをりませんでしたが、出征して間もなく斃れたのが殘念です、一度戰地に行つたからには武人の面目を果して敵殲滅に邁進して一日も永く皇國の爲に働いて死にたいのが本人の本望だつたらうと思ひますが、出征して格別の御役にも立たず、斃れたのには本人は心殘りがいたしてゐるでせう"【寫眞＝父正峯氏】

また母昌校さんは語る

"女はお嫁に行つて死ぬのは當り前であるし、男は戰地へ散る"

光山上等兵最後の手紙

(原文のまゝ)本日お手紙拜見、小包有難く頂戴致しました、二月ぶりに初めて手紙を受取つて非常に嬉しうございました、當地は相變らず元氣で居りますから何卒御安心下さい、お祭り下さいましたペンで便りを書くのは[illegible]

印象的偉才の一人

"光山君とは寄宿舍生活も三年一緒でした、氣立がやさしく明朗な男であり[illegible]"

光山の靈よ神鎭まれ
戰友の手記

死生苦樂を共にした光山上等兵の戰友で同じ半島學徒出身兵であり光山上等兵の遺骨を拾つた東原正峯、陳田繁の二勇士は"戰友光山の靈よ、永久に安かれ、俺達は必ず君の遺志を繼ぎ立派な勇士と死場所とを得て宿敵を撃摧君の跡を追ふ"と戰友の死に贈る手記を寄せて來た

愛國の情熱よ
われもまた續かん
東原正峯

自己の信念と抱負に生きる者は強くこれを實現するに足る人生はない、[illegible]

君の遺志われに
陳田繁

[illegible]

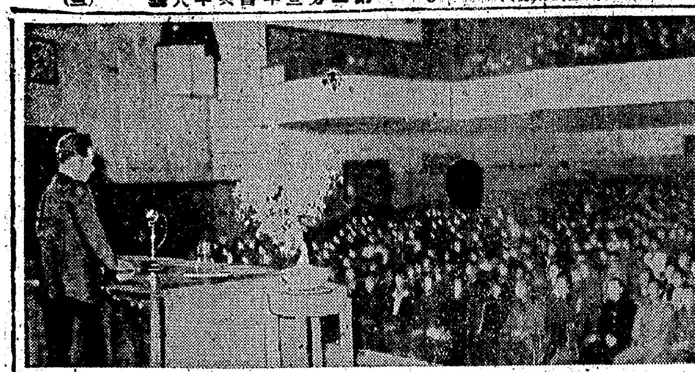

ソロモン海戰
從軍報告講演會

舌端に躍る海軍魂
丹羽文雄氏　烈々の獅子吼

苛烈な近代海戰の實相を傳へ東亜防衛の意氣を昂揚する本社招聘の海軍報道班員丹羽文雄氏の『ソロモン海戰從軍報告講演會』は十五日午後七時から府民館大講堂で聽衆場を埋むる裡に開會本社高宮營理事の開會挨拶あつて丹羽文雄氏登壇、身に世紀の砲火を受けた當時の實相を經驗を交へて語り滿堂の聽衆を魅了、無敵海軍の精神を強く叩き込んだ

一昨年七月廿日赤道を通過して暑いと思つてゐたが夜は毛布を被てもまだ寒い、暑いのは十二月から二月までで內地とは反對である、紺碧の海水は澄んで手が染まりさう、しつとりうるんだ青い森の色、眞つ白い積亂雲の姿等眞に言葉に尽せぬ絶景である

基地には毎日午前十時になると決つて敵機ボーイングがやつてくる、高度七、八千米、落されようがどうされようが十時にはきつとやつてくる、孫子の兵法にもない神經は呆れる他ない、小粒のわが海軍戰鬪機が挑み掛つて忽ち撃墜、アッといふ間に眞角に目の前に落ちた、原住民は『ナンバーワン』と叫んで喜んでゐた、八月七日ソロモン群島〇〇島北方沖合をわが艦隊は旗艦を中心に白波を蹴つて進んだ、基地から艦に乘込む際に顔見知りの水兵が"この艦は助からぬ方がよい"と元氣交りに言はれたがこの決意と覇氣は身に沁みた、この艦に十歲年下の若い飛行長が居て終始良くしたが、逞しい體付で軍人らしいきつぱりした性格は忘れられない、その飛行長とは別れ際に拳を打つて別れたが實に淡々たる心境で、數日後の戰鬪に名譽の戰死を遂げたが私の胸には今もはつきりと生きてゐる

八日には長官以下全員昨日までの防暑服を折目正しい眞ツ白の夏服に着替へて破片防禦に備へてゐる、自分達も純白に着替へ作戰の任務を帶びて艦橋へ向つた、この夜世界の注目を集めたツラギ海峽の夜戰は決行された、必殺の猛攻に海軍傳統の精神を發揮世紀の偉業を樹てたのである

その夜の火を吐く砲鬪の情況は語るに眞に迫り感激を呼び起し、しかも沈着冷靜にして剛膽無類な海の勇士の奮戰ぶりを餘すなく傳へひたぶるな感銘を與へ多大の成果を收めて同九時半終了した【寫眞＝熱辯する丹羽文雄氏の講演】

靖國神社創社七十五周年に記念切手

廿九日は靖國神社創社七十五周年記念日に當るので遞信局ではこの意義深き日を記念し、記念郵便切手を發行し廿九日から全鮮の各郵便局で一齊に賣り捌く、この切手は七錢切手一種類で靖國神社の御本殿を描いたものである

仲よく內鮮隣組
帝都で朝鮮事情紹介懇談會

【東京電話】東京都主催の朝鮮事情紹介懇談會は十五日午前十一時東京都丸ノ內中央亭で開會、大達都長官、櫻井民政局長、月前中央協和會常務理事その他關係官民各界の代表者七十名出席、大達長官開會挨拶、大家、金川三派遣員の紹介、懇談會に入つたがその主なる話題は次の通り

一、帝都の隣組には半島同胞は內地人に伍して仲良く參加してゐる、もちろん隣組が出來た當初は內鮮間の交際は必ずしも圓滑ではなかつたが、漸次相互に理解して最近では非常に圓滑になつてゐる

一、帝都在住の半島同胞中には隣組長として活躍してゐるものも多數あるが、その他防空群長或は防火班長として帝都の空の護りを固めてゐるものも少くない

一、帝都においては十年前とは比較にならぬ程に內鮮間の融和が徹底してゐるのは極めて喜ぶべき現象である

かくて出席者間で熱心に意見の交換を行ひ午後三時半散會した

"敵機來襲"やめて"待避"と連呼
防空警報の方法が變りました

日一日と熾烈化する空襲の方法に伴ひ防空、防禦の方法も變つて行くが、今度國警の防空警報の方法が統一され、十五日總督府警務局から發表した

敵機來襲の際出來るだけ速に全市民を待避させることは防空上最も大切なことであるが、從來この警報が區々になり[illegible]

皆勤運動展く
交通局決戰輸送完遂へ

決戰輸送に敢鬪を續ける交通局では戰局の苛烈化につれていよいよ加重される輸送の使命に邁進すべく七月一日から"決戰皆勤運動"を展開する

百キロ以內を緩和
交通公社で前日發賣

旅客輸送制限につき百キロ以內の乘車券前賣はこれまで一切停止してゐたが今回これの一部を改正十五日から京城交通公社に限つて百キロ以內の乘車券を通用日の前日から發賣する

農家に酒特配
供米優秀には綿布なども

好評につき廿一日まで日延べ
造船と科學技術展覽會
於　三越四階第一催場

新雜誌購入は古本を持參

日婦職員の錬成會

放送　16日
【第一放送】朝　▲七・〇〇
[illegible]
【第二放送】夜　▲七・二〇
[illegible]

ミシンの修理は松林へ　電⑤4133

夏川ほうじ茶

『尿の病』と『家庭で治す』▲性病―を　藥草の自療法

ち

勝抜く爲に一億擧つて　小口の保險　一口參百円均一　板谷生命

神散丸　金桂納　セメンノーセイ　コロタイン　回生水　森井藥房

瀨戸醫院　京城府旭町一丁目八　電本②二四九八番

家傳十二指腸ガ

紙屑　半島紙源　半島製紙

性病科　觀水町　觀水醫院

第拾五期貸借對照表　朝鮮火藥銃砲株式會社

近江產婦人科　入院室完備　近江菊江

守警募集　三菱製鋼株式會社京城出張所

乳の出ぬ方　送呈　大阪母乳研究所

強心強精　心臟　胸、胃　心蘇

扶桑萬年筆　荒鷲の如く輕快なる筆致

22日より全鮮順次公開
兵隊さん
朝鮮軍報道部作品
總指揮　脚本　西亀元貞
演出　方漢駿　撮影　瀨戸明
音樂　朝比奈昇

ここにも愛國青年あり

おれも"皇國男兒"

敵撃滅へ一命捧げん

戸籍簿の訂正切望

天涯の孤兒が救世軍の孤兒院に拾はれ盲目判斷の年齢で戸籍を設けて貰って成長、立派な産業戰士となったが、榮光の半島徴兵検査には年齢超過で失格した、しかし今日まで成長させて貰った皇恩を思へばうっとしてはゐられないとの愛國の熱情は遂に戸籍の年齢訂正を許され、晴れて受検、見事甲種合格となり出陣の日を待ってゐる、半島の徴兵制に咲き出た殉國の熱血譜

この純情愛國青年は現在京畿道始興郡安養邑七〇八一朝鮮織物會社染色工金長鍾君で、彼は生後間もなく天涯の孤兒となり元玉川町の救世軍孤兒院に收容され、そこで先生から現在の名前を選び大正九年一月三日生として就籍、成長するとともに染色工になったのであった、しかし半島の輝く徴兵制の實施を感へばうっとしてはゐられなかった、工場から自轉車を飛ばして去る四月十五日西大門區役所兵事係を訪れ"どうか私に徴兵検査を受けさせて下さい"と願ひ出た、係員が戸籍簿を照合すると大正九年一月三日生れで既に徴兵年齢が超過してゐることが判明した、と申し渡すと金長鍾君はボロボロと涙を流して"どうか私の事情を聞いて下さい"と訴へ拳を握りしめて語り續けた

"私の戸籍は父母が届け出たものではありません、誰も父母の顔を知らないまゝ元玉川町救世軍孤兒院で成長、その後先生に届け出て頂きました、私は兩親の顏を知りません、私の年齢ならもっと若いのです、今月一入染色工となって立派に成人させて貰へるやうになったのもみな國家のお蔭です、この御恩返しは皇軍の一員となって働くより外にありません、どうか自分に立派な死場所を與へさせて下さい、どうか戸籍の年齢を直して檢査を受けさせて下さい"

と熱願、兵事係員もこの熱情に動かされ戸籍係に連絡、裁判所との生年月日訂正の手續も全部濟ませこの訂正申請は許され五月廿九日實施の徴兵検査受検に出頭せよとの通達書が本人に交付せられた、廿八九日の兩日の檢査に徴兵官は感激、當られたこの事情を聞いて感動、體躯を調べるといふ激勵、檢査の結果は宿願叶って見事甲種合格となった、喜びの金君は直ちに區役所を訪れて御禮の言葉をのべ、軍[illegible]

內地人青年の體力檢査

急速申告を要望

國民體力管理實施により京城府における內地人青年の體力檢査を去る十日早々施行するが、十日現在の申告者は豫定數の七割で未だ申告しない者が多數残されてゐるので府衛生課保健係ではこれら未申告者に對し左のやうに要望してゐる

本檢査は大正七年十二月二日より昭和四年十二月一日迄に出生した者を對象に行ふものであるが、本檢査は大東亞戰爭下戰力並に勞力の向上を圖る青年層の體力の增强を圖るためであり、受檢者は本檢査によって明かにされた疾病異常を速かに治療し、體位を國家の要望する水準まで引上げなければならない義務がある、このやうな趣旨で京城府では檢査該當者の名簿作成に入ってゐるが、更に[illegible]を求めて檢査を行ってゐるがまだこれら未申告者が少くないので申告しない者は檢査の通告を至急に提出してゐる

惠化專門校

京城拓殖經濟專門校に整備轉換

京城府惠化專門學校は京城拓殖經濟專門學校として新に設立した京城拓殖經濟專門學校に九月から整備轉換[illegible]

〔表彰〕明倫町三丁目第三組長、部市萬一郎氏、副組長川[illegible]氏ほか同組員五名は平素多忙な家業を顧みず防空訓練に心血を注いで來た功勞で、十五日[illegible]

赤誠の二萬圓

元町の柴田氏が陸海軍へ獻金

元町二ノ八一、柴田寛比古氏は亡父國一氏の滿中陰の志で十五日、朝鮮軍愛國部に陸海軍恤兵に[illegible]れぞれ金一萬圓づつ國防獻金した、なほ同日、京城府愛國部組合員一同は一千二百五十圓を海軍武官府へ國防獻金した

龍山區の馬事檢査

馬事會の協力のもと京城府では朝鮮と府內全般の馬籍移動を調査し馬の移動状況を調査、馬事管理を强化することになりその先驅を切る龍山區の檢査は十五日午前八時から同區役所前道路で行った、集まった馬は約五百頭、うち駄馬が絕對多數を占めてをり馬籍移動も殆どなく發養の點でも戰時下ながら良好といふ成績であった

勞務動員の圓滑運營へ

府內一齊に指導啓蒙運動を展開

京城府では勞務動員の圓滑なる運營を圖るため十五日を期し府內一齊に勞務に對する指導啓蒙運動を開始し一般府民の勤勞精神を喚起するが實施要領は左の通りである

▲實施單位＝府、區、町會、各學校並に工場、事業場

▲指導事項＝勤勞の國家的重要性を認識せしめ勤勞精神の自發的昂揚を誘導する、勞務動員は懲罰的のものでなく時局に處する皇國民の當然なる義務として要請に應ずる榮譽ある出動なることを徹底せしめる、國民徴用は兵士應召に比すべき榮譽ある任務であって應徴者はその矜持と責務とを自覺し一般民衆は應徴士に對する尊敬の念を失はざるやう指導すると共に浮説流言の一掃に努むる、日夜增産に挺身する産業戰士に對する感謝と勞務者の完遂を期するやう指導する工場、事業場における勞務管理の改善刷新について、また[illegible]の徹底的渗透を圖りつゝあるが徹底を知らしむる、婦女子の勞務についての認識を深め生産部門へ積極的且つ自發的に參加すべきことを勸説勸導する、婦女子の雇用はあくまで行ふこと、女子の青年鍊成、女子勤勞報國隊の出動は徴用と異るものなること、女子の就勞先就勞條件等については國家が特に慎重に選定管理するものなるにつき些かの不安の要なきものなること

▲指導參加者＝府幹部、各區長、各區役所員、町總代、府會議員、各學校職員、組長、愛國班長、各職場勞務推進隊長其他有力者

▲實施方法＝勞務懇談會を府、區町會單位に開催、隣保常會其他の集會による指導、勤勞奉仕の强化、農繁期を前に地方上層階級、遊休者、婦女子等を動員せしめ早起、清掃、空閑地開墾、留守勞務者の慶弔の手入等を實施する、勞務者の留守家族の慰問激勵、出動勞務者の慰問激勵

▲各學校單位に實施事項＝各生徒兒童に對し勤勞動員の趣旨を充分知らせるとともに勤勞精神の昂揚に努むること、各父兄その他關係者に對し學徒動員を充分理解せしむること、教職員は學校內部に止まず臨時奉職する機會を利用する

▲工場、事業場單位の實施事項＝各所屬勞務者、從業員に對し勤勞精神を一段と昂揚せしめ勞務殉國の氣魄の下に稼働率の向上を圖る、宿舍の改善[illegible]

工場の稼働率を向上

永登浦署が增産へあの手この手

永登浦署では管內の重要物資生産工場に對しその稼働率と勞務管理でも〇〇工場は速かに改善と厚生施設などを調べ長所はあくまで助長獎勵し短所は速かに改善するやう指導することになり、十五日現在で一通りの實施調査を終ったがなかでも〇〇精工所が最も優れてゐると管內警察も感心してゐる

この工場では從業員の資質向上を圖るには細胞隊組織が大切であるといふので軍隊式で職場を大、中、小の分隊を組織、集團出勤を勵行すると共に神前行事を怠らず毎朝國旗の代りに日の丸鉢卷に「天皇陛下」と書き入れ職場では工場長以下全從業員が常に心を一つにしてキリッと結んで增産に勵んでゐる

また勞働率を增加するため毎月分隊勝位で「優勝旗」「勤勞皇國」「神國天[illegible]旗」を授ける制度を設けるなど表彰制度も設けて明朗溫情を與へ面白い、即ち技能者よりも他の人よりも職場に應じた新しい製品を作り出すことに成功してゐる、採點方法は從業員の稼働率から天候、通勤その他[illegible]

目指す甲種合格

健民修鍊生初の入所

今一歩で甲種合格といふ壯丁十七八、九歳の若人を收容錬成する京畿道健民修鍊所は開城府滿月町東洋病院（元南星病院）二萬五千坪を讓り受け七月下旬開所の運びになってゐるが、當初の計畫を變更し一ケ所に減じたので二ケ所三百五十名が第一回修鍊生として入所する、初代所長には城大出身元大阪府衛生課健民課長が就任、衛生技師として補用することに決定

出さう！死藏の金銀

川口企業整備課長府民に檄

京城府は中央物資活用協會、朝鮮重要物資營團と協力して十八日から十日間、三越、和信、丁子屋の三百貨店で白金、金、銀の買上げを實施するが川口京城府企業整備課長は語る

白金や金銀はこれまで裝飾品としてしか用ひられなかったが、戰時下における用途は極めて廣く、今や兵器生産に缺くことの出來ない重要な役割を持ってゐるものである、航空機、通信機、精密兵器に始め尖端的な兵器の製造には特に必要とされる要素でありまた半[illegible]は兵器製造の重要資材として廣く用ひられてゐるのでどんどん出して買ひ上げて貰ひたい

防諜寫眞募集

川口防諜協會では防諜思想の徹底を期する寫眞を募集し、來月五日締切り、入選作品は記念品を贈呈し展示會を開く豫定

映畫 兵隊さん 紙上展

【上】日本列島一億國民の血は燃えて、徴兵制施行の第一戰列に加入した、あの日のわが子、その日の感激は今も猶ほまだ新しい、あれから幾十日、立派な皇兵になってくれただらうが、決然兵業に身を挺した荊棘皇兵の姿の中に日本の母の勤めは愛情がやどってゐるではないか

【下】殉國の御稜威と輝く小銃、神武不殺だが不殺の剣は搦れて悪魔の生命を斷つ利刀となるのだ、劍の手を高々とあげて誓ふ、そのひとすぢの眼が叫ぶ"やります、うちます"青年の双眼が神の輝きを宿る、小銃授與式の感激である

時局と衛生

發疹チフスを撲滅

虱の驅除が第一

大東亞戰爭が熾烈を極めてゐる現在では、衛生や人手が不自由になり、都會地では燃料、質物、防空演習などで家庭は多忙を極め、その頃に病菌が進行するといふと少くないのであります、殊に家庭に殘るべき一番この方面の注意が必要であります、特に半島では三月頃から五六月まで發疹チフスが流行し死亡者も少くなく、近頃では一〇パーセント前後位の病者を出しこれを見ますと、これは衛生完遂の上に決して輕視出來ない重大な事柄で、一般の人も衛生上の見地から見逃すわけにはゆきません

發疹チフスは昔から知られてゐる病氣で、今日では特效藥といふものがないのでありますが、大体世界各國に流行し、殊に現在では戰爭の長引く國では悉く流行してゐます、半島では近年特に多く、數千人の患者を出してゐる

發疹チフスは世界各國に流行して居りますが、これは戰時下でなくとも、この病氣を防ぐためには十二日から十九日まで潜伏期間として、發疹チフスに感染する位の激しい高熱が續いて來るのであります

發疹チフスは前に述べた通りに虱が媒介する傳染病で、患者の血液を吸った虱が他の人の血液の中にリケッチャプロワツエキイといふ細菌が一週間內外で虱の腸の中で繁殖し、それが健康な人に吸着して血液を吸ふ時に病毒が傳染するのであります、その外に虱の糞の中にある病源體が皮膚の傷口から侵入する場合があります

症狀は感染して十日前後から惡寒と共に頭痛、高度の熱が出て病氣が病狀となり、病氣は發疹が出て二、三週間たちまち熱が下り恢復しますが、熱が高いために神經症狀の强いのが此の病氣の特徵で、熱が下るまで或はこれを過すまでが大事です、一度かかると免疫性になり二度と罹病しません

發疹チフスにかかった場合には先づ患者を隔離し、熱が高いから冷しながら絕對安靜にして醫師を招くことです、患者のゐた場所は消毒することを忘れてはなりません、豫防としましては、虱が媒介するのですから、先づ虱を驅除することが大切です、特に朝鮮では寢臺でなくとも一般に個人衛生の水準が低いため不潔になりがちですから、もっとく衛生思想を向上させ、衣服の清潔を保つことが大切です、殊に勞務者住宅街や合宿、刑務所など集團生活をする場所に患者が多いのですから注意しなければなりません、去る九日に

覺醒せよ

發疹チフスが世界各國に流行して居り、殊に戰爭の長引く現在では國を問はず、殊に戰爭の長引く國ではどこでも流行してゐます、朝鮮では發疹チフスが最近增加の傾向があり、特に咸北、咸南、京畿道に多く、數千人の患者を出してゐます

軍隊の中に「虱から蚤や手を出すな」と言はれる程、いはゆる「虱」の清潔に注意してゐるが、發疹チフス撲滅のため虱を退治することまで指導してゐる、このやうな注意力を民がうまく守ってもらはなければ、府民として當然守るべき事を忘れてはならないのである

ある、いふまでもなく、如何にして此の大戰爭を勝ち拔くか、といふことは焦眉の問題で、當局と、府民が一體となってその一途に邁進しなければならない秋であるのに、未だに第一線から指導して行かなければならないといふことは、管局も眞に腹立たしいことであり、府民としては實に恥ずかしいことである

府內の國民學校衛生部が一齊に行ったところ、實に二万八千八百匹も取りました、これは學童の家庭の衛生の任に當ってゐる家庭の主婦は一層注意せねばなりません（京城府衛生課技師・[illegible]）

家庭問答

問　白い洋服をアイロンで少し焦がしたので、それをとる方法を教へてください（新堂町　千枝）

答　薄くなった程度なら焦げたところに蘇水をふきかけて、濡れた上からアイロンで乾かすと大抵とれます（松坂屋）

勞務懇談會

高陽郡で開く

高陽郡では地下勞力の移動防止を圖るため十五日午後一時、纛島國民學校で勞務懇談會を開いた

このほか工員の移動を防止し永く働かしめるため三年以上の勤續者には年四回の生命保險に加入させ保險料は會社が負擔してゐるので初年工員でも三年目になることを指示しながら各工員は增産に勵んでゐる

本社寄託獻金

國防獻金【陸軍】▲百圓　中區南米倉町二三六內山フサ（十三日扱）

【海軍】▲百圓　中區南米倉町二三六內山フサ▲五圓　朝鮮總督府病院第一外科看護婦一同

國防獻金【陸軍】▲廿圓　西大門區峴底町[illegible]▲五十圓　西四軒町[illegible]（十四日扱）

【海軍】▲廿圓[illegible]▲百圓[illegible]

恤兵金【海軍】▲十圓[illegible]

飛行機獻納基金▲五十圓[illegible]

國防獻金【陸軍】▲五百圓[illegible]

[illegible]

防衛懇談會

東部防衛團では十五日午前十時から各防衛團を開催し、防衛に一段と緊張を加へると共に五月分のその成績を發表することになった

海への書　(45)

李無影作　鄭芝鎔繪

幻影（八）

しかし、運命は、こゝでも大泳を彼女に引會はさなかったのである。

彼は行列が終ると、朝鮮神宮に參拜、學校に歸るなり、全學生を一室に集めて、新國民學校の意義と、今後國民のありかたについて、校長と話をしました、演說に聞きほれていったのだった、自分が何ることは、待ってくれるものとばかり思つたのであるが、必ずしも何もそうではなかった。

眼つてゐるのか、病みやつれた若い女の人が横たはつてゐた。寢臺から一寸體を曲げてゐる姿が瞳に映つてゐる、勿論、それが藤子だとは思ひはしなかつたし、彼女も、ふり向きもしなかつた。

今少し、藤子は歩いてゐたが、ふと、それが藤子であることに氣がつき、一目見つめてゐる

「さうですか、どうもありがたうございました」

と言つて歩き出した。

セメント特配

京城府では軍手とセメントを重要な防空用水槽の設營を計畫し、特にセメントを購入して配給する

煉粉乳配給票

京城府で調査

藥草の研究會

増産運動の標語募集

[illegible]

若草歌劇團公演

健胃・健民强兵　消化促進　カネボウ消化胃健錠

京日案內料金（前金）

事務員採用　朝鮮建築會

女子事務員タイピスト募集　日室京城支社

社員採用　大洋出版社

求む簿記堪能士　京織道木材

男女社員募集

女工員採用　大海堂印刷

タイピスト採用

京日配達員募集

警察官採用

男女

女子二十才以上

求婚

齒科

下宿

旅館帳場

患者用寢台

女教

齒科

求職

寫眞

賣家

求む

電蓄

カメラ

應接セット

求貸家

計算

京日案內料金

女子事務員タイピスト募集

舍監採用

鐘淵工業

ミシン工採用

國基被服會社

急需

旭工業商會

男女事務員採用

淺見組

求貸家又は賣家

船舶運營會

タイピスト採用

大倉火災

製本工採用

三菱鑛業

女子事務員採用

汽罐士急募

性病科　金林星煥

上道町月見ヶ丘住宅申込受付開始　案內期間十七日より二十五日まで　第一不動産株式會社

古本・不用品

京城計理事務所

會社

京城腦病院

運搬　德山運搬組

性病科專門　洪震求醫院

城南劇場　明治座　第一劇場　若草劇場　京城劇場　京日文化劇場　東洋劇場　光武劇場　新富座　大陸劇場　永寶劇場　優美館　喜樂館　桃花劇場　浪花館　朝日座　中央劇場

今ぞ征かむ　國際密輸團　日本ニュース　爆風と彈片　あの旗を撃て　半島歌劇團公演　船の科學　のらくら二等兵　世界の王者　柳生一族　月影　大盗傳　洪吉童傳　必勝の誓ひ　雛鷲の母　走れ白馬隊　女浪曲の祖　雲井式部

貝耳鼻科　醫學博士貝川然等

毛深

第四期決算公告　朝鮮アスベスト工業株式會社

引越荷物　堀運送社

性病科　高本醫院

第拾壹期決算公告　朝鮮電氣工業株式會社

第八期決算報告　江華鑛業株式會社

合宿舍監（輔導員）募集　日室興南金屬工場　咸興職業紹介所

債權申出公告　朝鮮殖産助成財團

外科　肛門科　性病科　醫學博士　林昌薰

增産に農藥　種子と土壌の消毒に　三共のメルクロン　代理店　昭和實業株式會社

産婦人科　醫學博士　森川益夫　森川病院

荷造と運搬は

ラクトミン　母乳確保！　子供は母乳で强く育てませう　國際新藥研究所

武田産婦人科病院　醫學博士　武田正房

肺結核　ヨウチシン